Tübingen
Universitätsstadt

15. Oktober 2024

Begleitkreis
Soziale Stadt WHO

Fotos: Universitätsstadt Tübingen, Weeber+Partner

Tagesordnung

TOP 1 Aussprache zum letzten Protokoll

TOP 2 Vorstellung Angebote Bruderhaus Diakonie

TOP 3 Soziale Infrastruktur und Treffpunkte

TOP 4 Sanierungsgebiet und Mobilitätskonzept

TOP 5 Pflanzaktion Blumenzwiebeln

TOP 6 Änderung und Abstimmung der Geschäftsordnung

TOP 7 Anträge an das Stadtteilbudget

TOP 8 Sonstiges

TOP 1: letztes Protokoll

To Do:

„Wird die Bruderhausdiakonie als neuer Träger auf WHO in den Begleitkreis aufgenommen?“

Hr. Schmollinger klärt, ob Interesse für eigenen Sitz besteht

TOP 2: Vorstellung Angebote Bruderhaus Diakonie

Fr. Ochs und Hr. Khalat

Fotos: Bruderhaus Diakonie

TOP 3: Soziale Infrastruktur und Treffpunkte

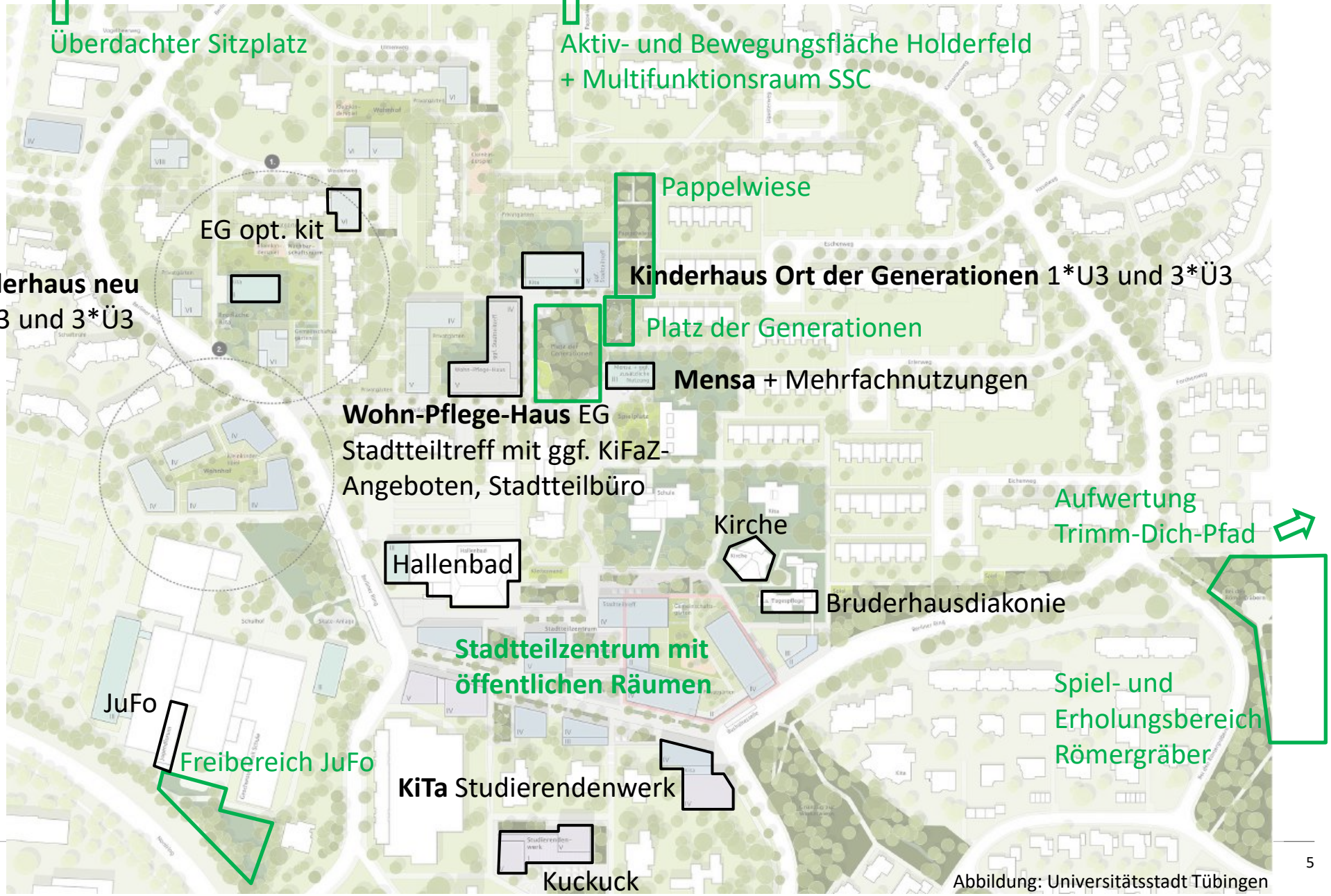

Abbildung: Universitätsstadt Tübingen

TOP 4: Eckpunkte Festsetzung Sanierungsgebiet

Sanierungsziele:

- langfristige Sicherung der Nahversorgung
- Erneuerung und Ausbau der sozialen Infrastruktur
- Umsetzung eines Pflegekonzeptes und Stärkung des Miteinanders im Quartier
- Schaffung altersgerechter Wohnangebote sowie bezahlbarer Wohnungen
- Städtebauliche Anbindung des Studierendendorfes
- Aufwertung bestehender und Schaffung neuer öffentlicher Räume
- Anbindung für Fußgänger_innen und Radfahrende sowie Optimierung des Busverkehrs durch eine Brücke zwischen Technologiepark und WHO
- Verbesserung der Radwegebeziehungen
- Anpassung des Stadtteils an den Klimawandel

TOP 4: Eckpunkte Festsetzung Sanierungsgebiet

- Abgrenzung: Ort der Generationen, Stadtteilmitte, Bereiche mit laufenden oder abgeschlossenen Maßnahmen
- Frist: 31.12.2034
- im umfassenden Verfahren

TOP 4: Information Mobilitätskonzept

- Zielsetzung: Zukunftsweisende und nachhaltige Mobilitätsangebote schaffen
- In Kooperation mit den drei Wohnungsunternehmen
- Beauftragt: DLR + VEOMO
- Bausteine:
  - Bedarfs- und Standortanalyse
  - Empirische Erhebung (HH-Befragung + Fokusgruppengespräche [eine je Gebiet mit Bewohnenden aus dem jeweiligen Gebiet])
  - Erfolgsfaktoren
  - Handlungsempfehlungen
  - Betriebskonzept und Kommunikations-strategie (nur für Wohnungsunternehmen)
- A Hauptgebiet für Befragung, B angrenzende Bereiche, Wennfelder Garten als Vergleichsgebiet (Neubau)
- 09/24 bis 02/25

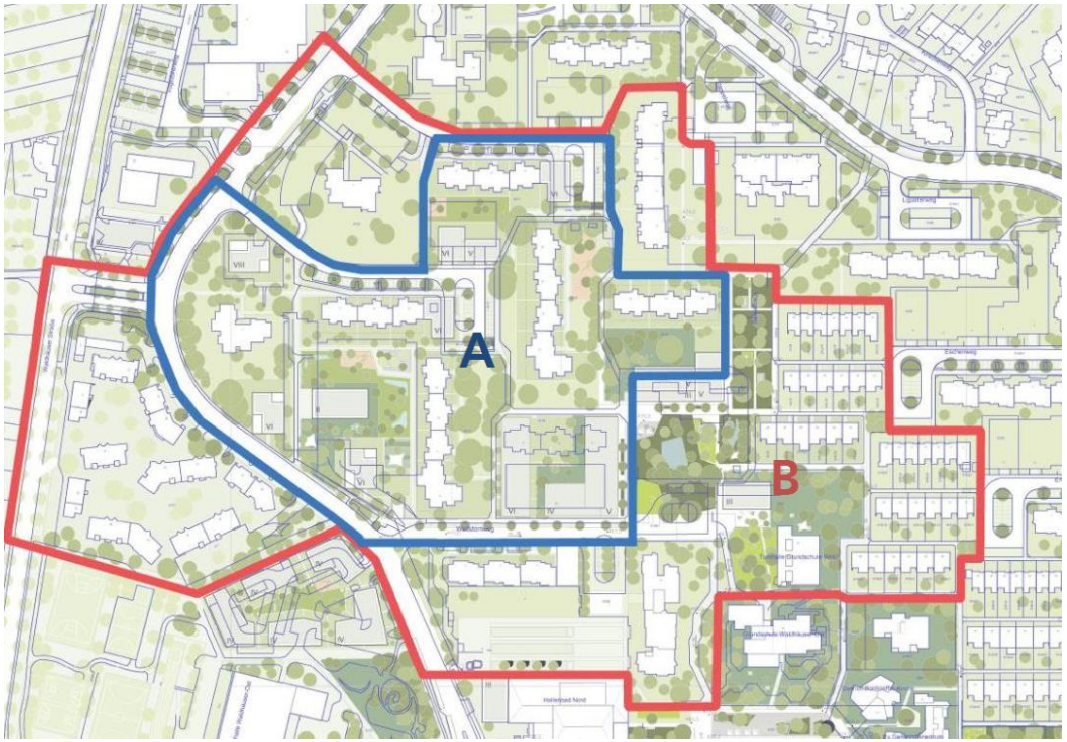

Abbildung: Universitätsstadt Tübingen

TOP 5: Pflanzaktion Blumenzwiebeln

- Aktion Blumenzwiebeln stecken Nordrand Pappelwiese, Fläche bei GWG
  -> bunte Blumen nach dem Winter
  -> gemeinschaftliche Aktion, um mit Bewohnerinnen und Bewohnern ins Gespräch zu kommen

- Terminvorschläge: Mittwochnachmittag 30.10. oder 6.11.

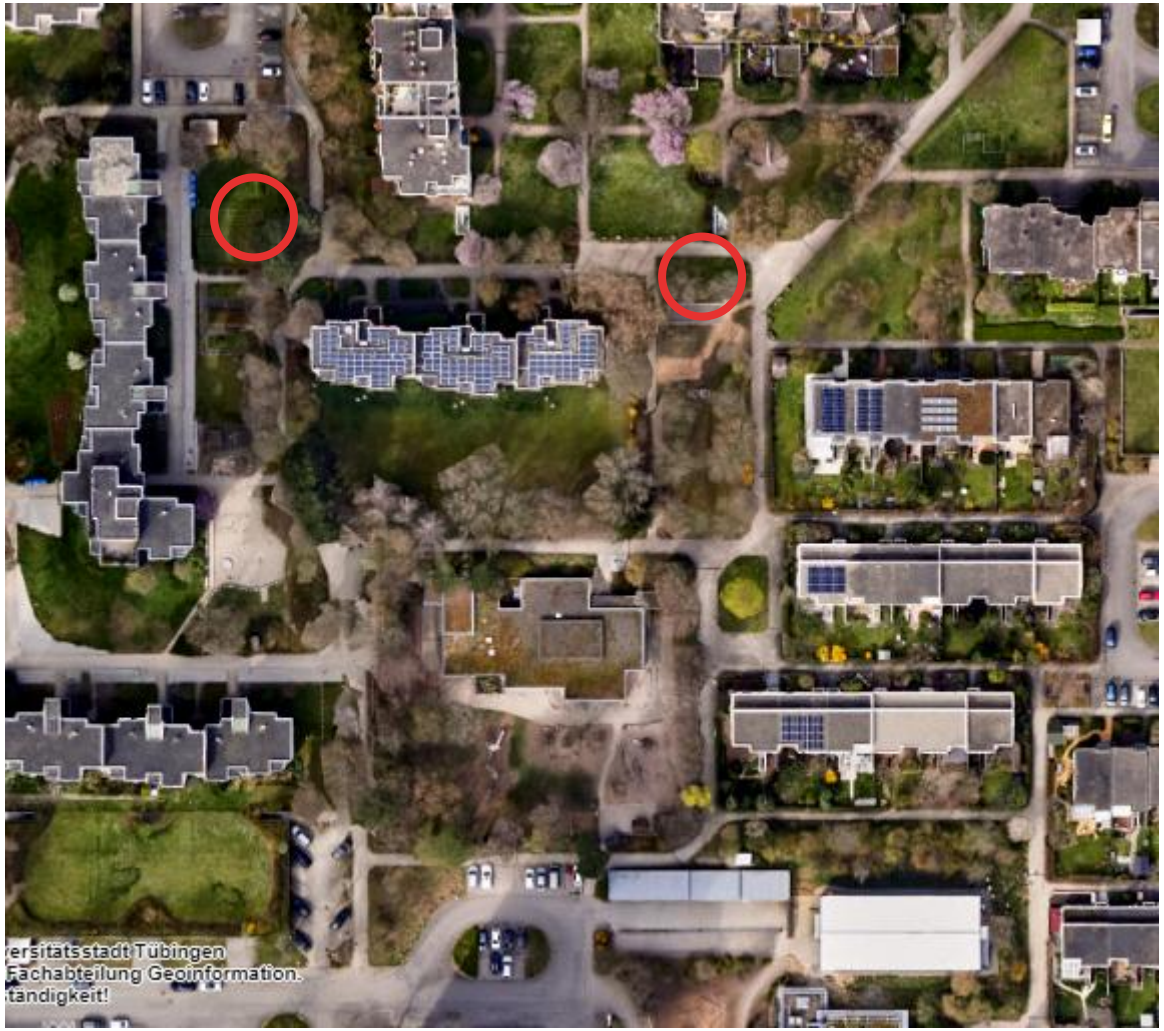

TOP 6: Änderungen der Geschäftsordnung

BISHER	NEU
Zusammensetzung Begleitkreis	
• „Jugend“	Sitze für „Jugendforum“ und „kit-Jugendhilfe“
	Sitze für „Sprecherrat BI“ und „BI West WHO“
	Ggf. (siehe TOP1) Sitz für Bruderhaus-Diakonie
Sitzungsleitung bei „Dezernenten“	„Die Sitzungsleitung liegt bei der Stadtteilassistenz der Sozialen Stadt, …“

TOP 6: Änderungen der Geschäftsordnung

BISHER	NEU
Stadtteilbudget	
• Jährlich 10.000€ zur Verfügung	• Jährlich 8.000€ zur Verfügung
• Rechtzeitig Einzureichen bei: Stadtteilsozialarbeiterin Sylvia Takacs	• Rechtzeitig einzureichen bei: Stadtteilsozialarbeiterin Elisabeth Englert
• Förderobergrenze: 2.000€	• Förderobergrenze: 1.500€
	• Ergänzung: „Beantragte Projekte müssen im Jahr der Antragstellung umgesetzt werden.“

TOP 7: Anträge an das Stadtteilbudget

Für Haushalt 2024 eingestellt:	25.000 Euro
Davon gebundene Mittel durch laufende Projekte:	18.000 Euro
Freie Mittel für neue Projekte in 2024:	7.000 Euro

Das Stadtteilbudget wird im Programm NIS (nicht-investive Städtebauförderung) gefördert: 40% Kommune, 60% Land.

Anträge Oktober 2024:

Adventscafé mit Nikolaus	960 Euro
SSC	300 Euro
Gesamt	**1.260 Euro**

- Ohne Förderung durch Bund und Land, da Neuantrag NIS-Mittel erst bis Ende des Monats gestellt wird
- zukünftig: Projekte sollen im Jahr der Bewilligung auch umgesetzt werden

TOP 7: Anträge an das Stadtteilbudget

Antrag	**Adventscafé mit Nikolaus**
Antragsteller	Stadtteiltreff Waldhäuser Ost Tübingen e.V.
Kooperationspartner	Grundschule WIWO
Inhalt Ziele	Vorweihnachtliche Atmosphäre im STT mit kulinarischen Angeboten schaffen, Grundschulkinder erhalten kleine Geschenksäckchen, die von Ehrenamtlichen hergestellt werden, Treffpunkt für verschiedene Zielgruppen Gute Stimmung und Freude in trister Jahreszeit, regelmäßiges Event
Zielgruppe	Alle
Wem kommt das Projekt zu Gute?	300 Grundschulkinder und Ehrenamtliche, Eltern
Kosten	**960 €**
Empfehlung Team Soziale Stadt und Integrationsbeauftragte	Das Team Soziale Stadt begrüßt das Angebot; es ist förderfähig

TOP 7: Anträge an das Stadtteilbudget

Antrag	Öffnung des Vereinsheims
Antragsteller	SSC Tübingen e.V.
Kooperationspartner	Verschiedene Akteure im Stadtteil
Inhalt Ziele	Der Allzweckraum soll besser nutzbar gemacht werden durch Anbringung von Akustikplatten und Streichen des Raum. Die Arbeiten erfolgen in Eigenleistung. Bessere Nutzung des Allzweckraums für • Schulungen (Bsp. Vorbeugung sex. Übergriffe im Sport, Erst-Hilfe-Kurse, u.a.) • Nutzung für private Feiern und Veranstaltungen anderer Gruppen und Initiativen Aufbau von kulturellen und anderen Angeboten in Zusammenarbeit mit der Stadt Tübingen, Stadtteiltreff WHO und Schulen
Zielgruppe	Alle
Wem kommt das Projekt zu Gute?	Vereinsmitgliedern und anderen Interessierten im Stadtteil
Kosten	**300 €**
Empfehlung Team Soziale Stadt und Integrationsbeauftragte	Das Team Soziale Stadt begrüßt das Angebot; es ist förderfähig

TOP 8: Sonstiges

Direkte Kontakte

- Defekte Straßenbeleuchtung: beleuchtung@swtue.de oder Online-Formular: Defekte Straßenlaternen melden - Stadtwerke Tübingen (swtue.de)
- Mobile Baustellenbeschilderung: verkehrsabteilung@tuebingen.de
- Scherben auf Radwegen, Schlaglöcher, Stolperfallen, überquellende Papierkörbe, beschmierte Fassaden oder Bänke, wilde Müllablagerungen, kaputte Geländer, klappernde Kanaldeckel oder andere Schäden und Gefahrenquellen
  Schadensmanagement: schadensmanagement@tuebingen.de, Telefon 07071 204-1275 (Anrufbeantworter) oder Online-Formular: Schadenmeldung (tuebingen.de)

-> oder zu den Sprechzeiten im Stadtteilbüro

TOP 8: Sonstiges

Kulturfest am JuFo 26.09.2024 (im Rahmen der interkulturellen Woche Tübingen)

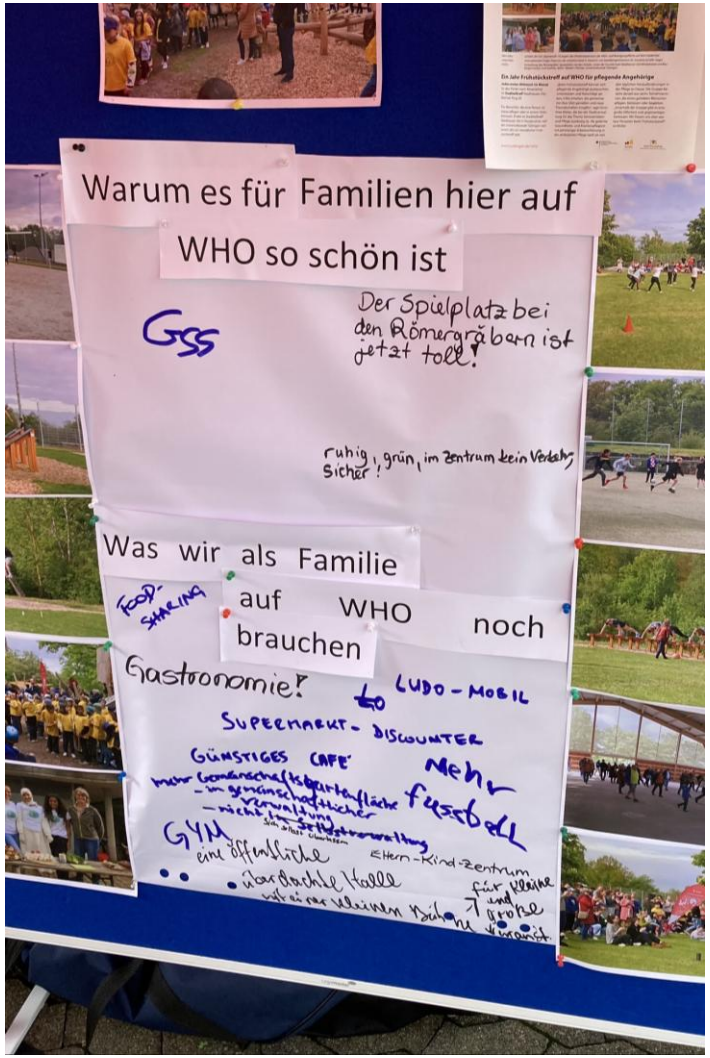

Fotos: Weeber+Partner

TOP 8: Sonstiges

Offene Stadtteilrunde 02.10.2024 im Stadtteiltreff

Foto: Weeber+Partner

nächstes Treffen: 9.4.2025

TOP 8: Sonstiges

Sprechstunden Soziale Stadt WHO ab November alle 2 Wochen

Ab November Sprechstunden im zweiwöchigen Rhythmus!

TOP 8: Sonstiges

Offene Stellvertreterpositionen (Bürgerschaft):

- 20 bis 35 weiblich
- 20 bis 35 männlich
- 36 bis 55 männlich (1x Bewerbung eingegangen)
- über 55 männlich

Bewerbung bis Ende Oktober möglich!

Bisheriger Aufruf

- im Newsletter (August 2024)
- über Soziale Stadt E-Mail-Verteiler
- auf Plakat im Schaufenster des Stadtteilbüros
- direkte Ansprache durch Begleitkreismitglieder

Auswahlverfahren: per Los

Neue Vertreter_innen im Begleitkreis gesucht

Der Begleitkreis ist das Gremium zur Mitgestaltung in der Sozialen Stadt Waldhäuser-Ost und setzt sich aus Vertreter_innen der Universitätsstadt Tübingen, der Bürgerschaft, der Fraktionen sowie lokaler Organisationen zusammen. Aus der Bürgerschaft gibt es pro Altersgruppe und Geschlecht ein Mitglied und ein stellvertretendes Mitglied. Es werden aktuell drei Nachbesetzungen für stellvertretende Mitglieder gesucht:

- 20 bis 35 Jahre, weiblich und männlich
- 36 bis 55 Jahre, männlich
- über 55 Jahre, männlich

Sollten Sie auf WHO wohnen und Interesse an der Mitgestaltung der Sozialen Stadt WHO haben, kontaktieren Sie die Stadtteilassistenz gerne **bis Ende Oktober** (info@soziale-stadt-who.de).

Die Nachbesetzungen der Positionen erfolgen per Losverfahren.

BITTE MACHEN SIE NOCH FLEIßIG WERBUNG!

Tübingen
Universitätsstadt

15. Oktober 2024

Begleitkreis
Soziale Stadt WHO

Fotos: Universitätsstadt Tübingen, Weeber+Partner